

pagina 4



pagina 5



Pagina 12-13



Pagina 15

## Stem lokaal

Stem Sluis Lokaal 16 maart

## Stukje historie

Nieuwe partij

## Masterplan

Vitaal West Zeeuws-Vlaanderen

## Toeristische verhuur

Feiten op een rij



### Lijsttrekker Arnold Scheppers is apetrots op de kandidatenlijst



Sinds onze eerste besprekingen april vorig jaar, om over te gaan tot de oprichting van een compleet nieuwe partij, bestaande uit diverse partijen zijn we met een hele club enthousiaste en ambitieuze mensen gekomen tot een prachtige kandidatenlijst. Mensen waarvan de neuzen dezelfde kant op staan, positief gestemd, zeer betrokken en die allemaal gaan voor het algemeen belang van de burger! Samen met nog meer nieuwe kandidaten en verjonging in onze partij zijn we klaar voor 2022 tot en met 2026. Daarom ook onze slogan: Samen Sterk!

Alvast bedankt voor uw stem!

De verkiezingskrant van Sluis Lokaal wordt deze week huis-aan-huis bezorgd in de gemeente Sluis. De krant verschijnt met het oog op de verkiezingen voor de gemeenteraad, op woensdag 16 maart aanstaande. Dankzij deze krant kunt u kennis maken met onze partij en waar we voor staan.

In de krant is te lezen wat onze belangrijkste boodschap is. U leest onze speerpunten, maar ook wat onze belangrijkste actiepunten voor de verschillende kernen zijn. Daarnaast krijgt u door de persoonlijke invulling van de top vijf van onze kandidatenlijst een goed inzicht in waar wij als partij,

samen met onze kandidaten, voor staan.

Uiteraard kunt u ons complete programma raadplegen op onze website: [www.sluislokaal.nl](http://www.sluislokaal.nl)  
We wensen u veel leesplezier!

## Kieslijst, verkiezingen 16 maart 2022 - Sluis Lokaal

### KANDIDAAT

- 1 Arnold Scheppers
- 2 Marian van Oostenbrugge- Bertou
- 3 Sebastiaan Keijmel
- 4 Conny Tanghe
- 5 Sjaak Quaak
- 6 Duncan Willemsen
- 7 Lillian Meesen
- 8 Frank Gijssel
- 9 Lucien van den Broecke
- 10 Imre Hubregtsen
- 11 Linda Temmerman
- 12 Marianne Carels-Steenbergen
- 13 Rinus Kornelis
- 14 Sander de Putter
- 15 Tuur van Alphen
- 16 Bram Basting

### WOONPLAATS

- 1 Sint Kruis
- 2 Breskens
- 3 Breskens
- 4 Oostburg
- 5 Heille
- 6 Ijzendijke
- 7 Oostburg
- 8 Sluis
- 9 Breskens
- 10 Groede
- 11 Hoofdplaat
- 12 Breskens
- 13 Schoondijke
- 14 Cadzand
- 15 Aardenburg
- 16 Sluis

### KANDIDAAT

- 17 Sabrina van Rie
- 18 John Jansen
- 19 Jessica van Heel
- 20 Tom Pielael
- 21 Anthony de Wever
- 22 Bram Moerman
- 23 Arjen Beeke
- 24 Erwin Wieme
- 25 Frank Faes
- 26 Stijn van Oostenbrugge
- 27 Rob Traas
- 28 Christianne de Nijs
- 29 Alexander van Waesberghe
- 30 Donny de Vriend
- 31 Carien Bolijn

### WOONPLAATS

- 1 Eede
- 2 Nieuwvliet
- 3 Oostburg
- 4 Breskens
- 5 Schoondijke
- 6 Sluis
- 7 Schoondijke
- 8 Oostburg
- 9 Sluis
- 10 Breskens
- 11 Breskens
- 12 Breskens
- 13 Oostburg
- 14 Breskens
- 15 Oostburg

# WEITJEROCK 2022

**VRIJDAG 29 JULI**

**Yves Deruyter - Nsur & Philip Didier  
M@gneto - Max Calon - John Nosedá  
Michael Midnight**

**ZATERDAG 30 JULI**

**The Blinders - Son Mieux - Fleddy Melculy  
Novastar - Personal Trainer - Waltzburg  
Equal Idiots - Compact Disk Dummies  
The Vices - Goldband - Amber Broos**

**MORE TO BE ANNOUNCED**

**#WR2022**

**TICKETS & INFO:  
[WWW.WEITJEROCK.COM](http://WWW.WEITJEROCK.COM)**







## Interview Donny de Vriend / Voorzitter



# Sluis Lokaal: Een partij die de belangen van alle inwoners behartigt

*Donny de Vriend is de enthousiaste voorzitter van de nieuwe partij Sluis Lokaal. Hij is geboren en getogen in Breskens. Hij woont er samen met zijn vriendin Anne en hun dochter Fleur. Donny is zeer te spreken over zijn woonplaats. "Breskens is prachtig dorp aan de kust met een heerlijke nuchterheid van de inwoners." Na een dag werken in Rotterdam of Sint Jansteen is het altijd weer fijn om even langs de "kaoje" te rijden. Donny is in het dagelijks leven werkzaam als regiomanager bij Evides Industriewater. In deze functie is hij verantwoordelijk voor meerdere waterfabrieken, het waterwingebied Sint Jansteen en een operationeel team. In zijn vrije tijd gaat hij graag padellen, tennissen, voetballen of iets leuks doen met zijn gezinnetje of vrienden.*

### Belangstelling voor politiek

Donny heeft altijd al belangstelling gehad voor politiek. Toen hij terugkeerde in 2007 na het afronden van zijn studie en eerste baan in Eindhoven, is hij begonnen bij de adviesraad Jong Volwassenen. In dat zelfde jaar heeft hij besloten om zich aan te sluiten bij D&T. In de begin jaren heeft hij veel mogen leren van Liber en Carien. Met name de onvoorwaardelijke inzet voor de burger vanuit idealen is voor hem nog altijd een belangrijk voorbeeld. Vanuit zijn rol als voorzitter heeft hij een belangrijke bijdrage gehad om de verschillende partijen bij elkaar te brengen en samen te smeden tot de nieuwe partij **Sluis Lokaal**.

### Lokale partij

Donny kiest bewust voor een lokale partij, omdat hij vindt dat deze dichter bij burger staan dan een landelijke partij. Die landelijke partijen moeten uiteindelijk toch ook deels het landelijke beleid uitvoeren in de gemeente politiek en kunnen dus niet geheel onafhankelijk opereren. Er zijn de afgelopen jaren verschillende voorbeelden van te noemen, zoals de AZC discussie in Breskens, krimp, windmolens, zonneparken, natuurgebieden enzovoorts".

Donny is verder van mening dat de gemeente Sluis van eigen kracht moet uitgaan in plaats van ons zaken te laten opleggen vanuit Den Haag en Middelburg. "We moeten meer voor onszelf durven opkomen. Neem nu het mooie voorbeeld van onze dierbare boeren, die hebben afgelopen jaren laten zien dat we niet alles hoeven te accepteren vanuit Den Haag. Laten we dit als gemeente ook doen en ervoor zorgen dat zaken wel op de agenda komen in Middelburg of Den Haag. Neem bijvoorbeeld de bus- en veerverbinding(en) welke langzaam aan worden wegbezuinigd door de provincie. Dit mogen wij als gemeente niet zomaar accepteren. Hier moeten we juist voor strijden. Dit is ons bestaansrecht qua leefbaarheid en bereikbaarheid", is Donny stellig. In zijn werkzame leven ziet de voorzitter andere overheden hier actiever en creatiever mee omgaan. Donny zou dit ook graag terugzien in de gemeente Sluis. "We moeten meer uitgaan van eigen kracht en lef durven tonen. Ik draag daar graag een steentje aan bij." Want vanaf de zijlijn is het makkelijk roepen dat beseft hij maar al te goed.

### Waarom Sluis Lokaal

Sluis lokaal is ontstaan door het samengaan van leden van Dorpsbelangen en Toerisme, Onafhankelijk West en een deel van Nieuw gemeentebelang met als belangrijkste reden om de versplintering in de gemeenteraad tegen te gaan. Sluis Lokaal vindt dit belangrijk. Bij een versplinterd politiek landschap wordt het steeds lastiger om goed te besturen. Dit gaat ten koste van de gemeente, de burgers en de leefbaarheid.

Donny geeft aan dat hij afgelopen jaar veel positieve energie heeft gekregen van de nieuwe partij en dat hij zoiets nog nooit eerder heeft meegemaakt binnen de politiek. "Er is zoveel wederzijds respect, vertrouwen en openheid naar elkaar dat het nu na een klein jaar al aanvoelt alsof we al jaren goede vrienden van elkaar zijn. Deze club heeft zoveel potentie. Ik heb er alle vertrouwen in dat de kiezers dit ook zien en voelen en ervoor zullen zorgdragen dat Sluis Lokaal de grootste partij zal worden. Dan zullen wij als Sluis Lokaal de burger niet teleurstellen en de gemeente helpen om de leefbaarheid te vergroten en de versplintering tegen te gaan." Deelt de enthousiaste voorzitter mee.

## Leefbaarheid

*Het kernthema van Sluis Lokaal is leefbaarheid. Donny wil zich inzetten om de leefbaarheid van de gemeente te vergroten voor iedereen. Hij weet nog goed de periode voor de geest te halen toen hij wilde terugkeren naar de streek in 2007. "Het was voor mij veel makkelijker om in Eindhoven te blijven wonen dan terug te komen naar Zeeuws-Vlaanderen." Hij begrijpt goed dat veel studenten na hun studie niet snel terugkeren. Hij wil zich dan ook inzetten om meer banen te creëren in verschillende sectoren, zodat de mensen die terug willen komen ook een passende baan kunnen vinden in de omgeving. Verder vindt hij het belangrijk dat er in elke kern betaalbare woningen beschikbaar blijven voor de inwoners die er opgroeien en willen blijven wonen. "Het is van wezenlijk belang dat de sociale cohesie in dorpen blijft en versterkt wordt. Zo kunnen de voorzieningen blijven bestaan. De leefbaarheid blijft dan zoals die nu is en hopelijk kan deze op termijn ook weer toenemen in de (kleine) kernen. Er zal dus maatwerk moeten komen betreffende het tweede woningbezit en de toeristische verhuur, waarbij leefbaarheid de belangrijkste factor dient te zijn in het toekomstig beleid."*

## Onze Conclusie:

*Met Donny de Vriend als voorzitter aan het roer van de nieuwe partij Sluis Lokaal wordt er volop aan de weg getimmerd in het belang van de inwoners van de mooie gemeente Sluis.*

*De partij bestaat uit betrokken leden uit alle lagen van de bevolking*

### Colofon |

Uitgave/copyright: Sluis Lokaal | Vormgeving, fotografie & realisatie: Madalco Media BV | Alexander van Waesberghe / Manon Fermont  
Redactie: Conny Tanghe / Frank Gijssels | Oplage - Gemeente Sluis: 15.000 stuks







## Laat zien dat de gemeente Sluis u aan het hart gaat, stem lokaal, stem Sluis Lokaal

De gemeente heeft veel meer invloed op ons dagelijks leven dan de meeste mensen denken. Zo beslist het gemeentebestuur over cultuur, over de bouw van woningen, over veiligheid, over wegen binnen de gemeente, over recreatie en sport. Sinds 2015 zijn daar nog een aantal belangrijke taken bijgekomen. De gemeente is tegenwoordig ook verantwoordelijk voor de jeugdzorg, thuiszorg, zorg voor ouderen en mensen met een beperking en het beleid rondom werk en inkomen. Welke beslissingen de gemeente hierover neemt, hangt voor een belangrijk deel af van wie er in de gemeenteraad zit. En dáár heeft u als inwoner van de gemeente Sluis invloed op want u mag kiezen. Juist daarom is uw stem op 16 maart heel erg belangrijk!

### Gemeenteraadsverkiezingen op woensdag 16 maart

De gemeenteraadsverkiezingen vinden eens per vier jaar plaats. De laatste gemeenteraadsverkiezingen waren op 21 maart 2018. Je kiest tijdens de gemeenteraadsverkiezingen voor de leden van de gemeenteraad. De gemeente heeft een gemeenteraad en een college van burgemeester en wethouders. Deze vormen samen het gemeentebestuur. De gemeenteraad wordt gekozen door de inwoners van de gemeente. Op basis van het aantal stemmen wordt een nieuwe gemeenteraad gevormd.

### Wat doet een gemeenteraad?

De gemeenteraad is het bestuursorgaan wat het dichtst bij de inwoners staat. De leden van de gemeenteraad vertegenwoordigen immers de inwoners van hun gemeente. Raadsleden luisteren goed naar wat er speelt in hun gemeente en wat de inwoners willen. Vervolgens maken ze plannen voor de gemeente en haar bewoners. Daar hoort ook bij dat gemeenteraadsleden bepalen waar het geld naar toe gaat. Vervolgens controleren ze of hun plannen goed worden uitgevoerd en of de gewenste resultaten bereikt worden.

### College van B&W

De invulling en uitvoering van de plannen ligt bij het college van burgemeester en wethouders (B&W); zij zijn het dagelijks bestuur van de gemeente. Dit college legt verantwoording af aan de raad. Daarnaast moet het college een aantal wettelijke taken uitvoeren. Kortom: het college van burgemeester en wethouders bestuurt en voert uit, de gemeenteraad bepaalt het beleid en controleert.

### Waarom stemmen?

Vraagt u zich af of er meer betaalbare woningen komen voor starters en senioren? En of er nu eindelijk eens iets gedaan wordt aan dat onveilige kruispunt of parkeerproblemen? Of uw moeder straks nog thuiszorg krijgt? Wat we doen met onze polders? Hoe we de leefbaarheid in de kernen waarborgen? Het zijn allemaal zaken waar de gemeenteraad invloed op heeft.

Onze oproep aan u: Ga stemmen! Want uw stem heeft invloed op de samenstelling van de gemeenteraad en daarmee op de plannen van de gemeente. Door te stemmen bepaalt u mee door wie en hoe de gemeente Sluis wordt bestuurd

**Blijf niet thuiszitten maar stem op 16 maart en kies lokaal,  
kies lijst 8 Sluis Lokaal!**

**UW STEM IS BELANGRIJK !**

**Elke stem telt**



Fracties van nationale partijen schermen, ten onrechte, met de uitspraak: ' Wij hebben contacten met onze mensen in politiek Den Haag '. De lokale partijen daarentegen, steken liever hun energie in het zoeken naar lokaal maatwerk en oplossingen voor plaatselijke situaties. Bovendien zijn die zogenaamde Haagse contacten van de landelijke partijen bijna altijd ambtelijke contacten en apolitiek. Ze vragen niet aan een wethouder: "Van welke partij bent u?" maar: "Uit welke gemeente komt u?"







## VOLKSVERTEGENWOORDIGER

Als raadslid ben je gekozen door de inwoners. Je wilt dan graag weten wat die inwoners belangrijk vinden. Daarom heb je als raadslid vele gesprekken met mensen. Ook als de verkiezingen voorbij zijn doen we dat!



## Een stukje historie van onze nieuwe partij

**De gemeenteraad van Sluis bestaat momenteel uit acht partijen die totaal negentien zetels invullen. Je kunt daarbij spreken van een versplinterd politiek landschap waarbij het vormen van een coalitie lastig bleek. Er waren in 2018 vier partijen nodig voor de vorming van de huidige coalitie. Dat maakt het proces redelijk ingewikkeld. In de gemeenteraad treffen we momenteel drie lokale partijen aan die goed zijn voor in totaal acht zetels. Landelijk gaat gemiddeld een derde deel van de stemmen naar een lokale partij. Sluis scoort daarbij zelfs nog een stuk hoger. In de raad van Sluis liggen de drie lokale partijen qua standpunten niet ver uit elkaar is de afgelopen jaren gebleken.**

Gebleken is ook dat die drie partijen graag zouden zien dat er - zoals eerder gemeld - minder versnippering is na de verkiezingen van 2022. De zittende fracties zijn daarom begin 2021 in conclaaf gegaan en daarbij is de duidelijke wens uitgesproken in 2022 op te komen met een compleet **nieuwe lokale en sterke partij**. Hiervoor werd zeer bewust gekozen om daarbij aan te geven dat er een nieuwe en frisse wind moest gaan waaien. Oude bestaande verschillen in politieke opvattingen tussen besturen en leden worden hiermee opzijgezet. Een partij met ambitieuze mensen moest ontstaan. Die is er nu aan met Sluis Lokaal.

Een nieuw, fris bestuur is afgelopen jaar volop aan de slag geweest om alles in goede banen te leiden. Vele gesprekken hebben plaatsgevonden. De nieuwe partij kreeg dus de naam **Sluis Lokaal**. We hebben een nieuw logo en ook de website is een paar weken geleden gelanceerd.

Het bestuur heeft inmiddels al heel wat werk verzet op weg naar de verkiezingen van volgend jaar. Het verkiezingsprogramma is voortvarend opgezet en ook de lijst voor de gemeenteraadsverkiezingen van maart 2022 is rond. Bijzonder is ook dat er aandacht komt voor jongeren. Die worden erbij betrokken. Inmiddels zijn er hiervoor al een aantal inschrijvingen gedaan.

### Verwachtingen

Momenteel hebben de drie partijen in de raad van Sluis acht zetels. **Sluis Lokaal** hoopt uiteraard zo dicht mogelijk in die buurt te komen en de verantwoordelijkheid op zich te nemen in een coalitie na de verkiezingen volgend jaar. Lokale partijen zijn onafhankelijk en hangen niet af van bepaalde standpunten zoals dat het geval is bij landelijke partijen. Mensen van een lokale partij zoals **Sluis Lokaal** zeggen beter te weten wat er leeft bij de inwoners en staan erg dicht de bevolking. Dat willen we straks graag waar maken.

Het enthousiasme is groot bij de betrokken raadsleden en bestuurders. Donny de Vriend, voorzitter van het bestuur, is blij dat alle neuzen dezelfde richting uit staan. "We hebben op een prettige en constructieve manier dit met de fracties en enkele bestuursleden opgepakt. Al vrij snel was duidelijk dat de grote wil er was om tot een nieuwe partij te komen. In enkele maanden tijd hebben we heel veel kunnen regelen. We hebben er alle vertrouwen in met **Sluis Lokaal** onze plek te vinden. We gaan er met open mind aan beginnen en we beschikken over heel wat talent dat straks de vlag kan overnemen van de oudere generatie. Er lagen wat gevoeligheden maar gelukkig hebben we elkaar gevonden en we hopen een politiek te bedrijven waarbij de burgers worden betrokken. Er leven mooie ideeën die we de komende maanden gaan invullen.

Arnold Scheppers zegt dat dit ontstaan is uit onderling vertrouwen. "Oude koeien laten we achter ons en we willen versplintering tegengaan. Je kunt de vele taken van raadsleden straks met een grotere groepering beter verdelen."

Marian van Oostenbrugge meent dat er niet zo veel grote verschillen aanwezig zijn tussen de verschillende fracties. "Over negentig procent van de zaken zijn we het eens en over de rest zullen we het zeker ook wel eens worden." Ook Sebastiaan

Keijmel vindt dat de nieuwe partij een goede zet is. "Het wordt steeds moeilijker om mensen te vinden voor de politiek. Het is goed dat we onze krachten gebundeld hebben. Wij geloven erg in de stelling: door te delen kun je later vermenigvuldigen. Ik heb er alle vertrouwen in."

### Lid worden?

Als lokale partij vinden wij het belangrijk om goed verbonden te blijven met alle inwoners van de gemeente Sluis. We vinden het fijn als nieuwe mensen zich bij ons aan willen sluiten en staan altijd open voor nieuwe inzichten en positieve energie. Als lid denkt u mee over toekomst van de gemeente Sluis, dus over de toekomst van uw eigen kern. Als lid kan en mag u tijdens vergaderingen vragen stellen, mee praten en mee denken. Uw inbreng zorgt voor meer informatie voor onze raadsleden. Dit is van groot belang voor een lokale partij. Wij horen namelijk graag van onze inwoners hoe zij tegen bepaalde zaken aankijken en welke oplossingen zij in gedachten hebben. U bepaalt zelf hoe vaak en wanneer u deelneemt aan activiteiten die plaatsvinden vanuit Sluis lokaal. Dit kunnen enkele uren per jaar zijn tot enkele uren per maand.

Heeft u nog vragen, neem dan contact met ons op via mail: [sluislokaal@gmail.com](mailto:sluislokaal@gmail.com) of meld u direct aan op onze website.

Alvast bedankt voor uw steun!







**Arnold Scheppers**  
Sint Kruis



**Marian van  
Oostenbrugge - Bertou**  
Breskens



**Sebastiaanv Keijmel**  
Breskens



**Conny Tanghe**  
Oostburg



**Sjaak Quaak**  
Heille



**Duncan Willemsen**  
Izendijke



**Lilian Meesen**  
Oostburg



**Frank Gijzel**  
Sluis



**Lucien van den Broecke**  
Breskens



**Imre Hubregtsen**  
Groede



**Linda Temmerman**  
Hoofdplaat



**Marianne Carels**  
Breskens



**Rinus Kornelis**  
Schoondijke



**Sander de Putter**  
Cadzand



**Tuur van Alphen**  
Aardenburg



**Bram Basting**  
Sluis



**Sabrina van Rie**  
Eede



**Carien Bolijn**  
Oostburg



**Jessica van Heel**  
Oostburg



**Tom Pielael**  
Breskens



**Anthony de Wever**  
Schoondijke



**Bram Moerman**  
Sluis



**Arjen Beeke**  
Schoondijke



**Erwin Wieme**  
Oostburg



**Frank Faes**  
Sluis



**Stijn van Oostenbrugge**  
Breskens



**Rob Traas**  
Breskens



**Christianne de Nijs**  
Breskens



**Donny de Vriend**  
Breskens



**Alexander van Waesberghe**  
Oostburg





# Het werk van de gemeenteraad.

*Van alle volksvertegenwoordigers staan gemeenteraadsleden het dichtst bij de inwoners die hen kiezen. Inwoners komen hun raadsleden regelmatig tegen in de eigen omgeving en kunnen hen dan aanspreken. In onze betrekkelijk kleine gemeente is de afstand tussen de burger en het raadslid klein. Dat heeft grote voordelen voor raadsleden. Ze weten erg goed wat er leeft en kunnen daarvoor in actie komen. Een lokale partij werkt onafhankelijk van de landelijke politiek. Op dit moment neemt het aantal lokale partijen en hun kiezers in Nederland nog steeds toe.*

In de afgelopen periode ontstond Sluis Lokaal uit leden van de partijen Onafhankelijk West, Dorpsbelangen en Toerisme en Nieuw Gemeentebelang. Het is al eerder aangehaald, de belangrijkste drijfveer was de versnippering in de raad tegen te gaan. Op onze lijst prijken mensen die al jaren deel uitmaken van de raad en die de klappen van de zweep kennen. Ook betrekkelijk jonge mensen tonen hun interesse en wie weet kunnen ze straks deel uitmaken van de raad. De top vijf van onze lijst zit momenteel in de raad en we hopen uiteraard dat ze hun werk straks kunnen voortzetten. Onze raadsleden hebben in de afgelopen jaren niet stil gezeten en actief deelgenomen aan het beleid van onze gemeente. Het beleid wordt vastgesteld in de raadsvergaderingen. De gemeenteraad is het hoogste bestuursorgaan in de gemeente. De leden van de raad (raadsleden) nemen alle beslissingen die voor de gemeente van belang zijn. Bijvoorbeeld over wonen, cultuur, sport onderwijs, nieuwbouw of de hoogte van de belastingen. De raad vertegenwoordigt de inwoners bij het besturen van de gemeente. Ze hebben contact met inwoners, ondernemers en organisaties en verzamelen ideeën, discussiëren daarover en nemen besluiten. Vervolgens voert het college van burgemeester en wethouders (het dagelijks bestuur) dit uit en de gemeenteraad controleert of en hoe de gemaakte afspraken zijn nagekomen. In de gemeenteraad van Sluis zetelen op dit moment 19 raadsleden. We geven u graag een inkijk in het werk van raadsleden.

## Raadsvergaderingen

De besluitvormende raadsvergadering vindt plaats op de laatste donderdagavond (19.30 uur) van de maand in het Belfort van Sluis. Hierin worden de belangrijkste besluiten in onze gemeente genomen. Voorzitter van de raad is de burgemeester. Via de website van onze gemeente kunt u alle vergaderstukken tot u nemen. Tijdens de raadsvergaderingen komen voorstellen ter tafel die worden aangenomen of verworpen. Er bestaat de mogelijkheid een amendement in te dienen bij een raadsvoorstel. Een amendement is een wijzigingsvoorstel waarover dan ook gestemd wordt. Bij een meerderheid voor een amendement komt er een wijziging in het voorstel. Naast een amendement kan ook een motie worden ingediend bij een raadsvoorstel. In een motie wordt het college van burgemeester en wethouders opgedragen een bepaalde actie uit te voeren. Een motie is een korte gemotiveerde verklaring over een onderwerp waardoor een mening, wens of verzoek wordt uitgesproken. Ieder raadslid kan een motie indienen en bij een meerderheid wordt die uitgevoerd door het college. Naast moties en amendementen kunnen schriftelijke vragen worden ingediend waar het college van burgemeester en wethouders dan antwoord op geeft. In de rondvraag van de raadsvergadering kunnen ook dringende en actuele vragen mondeling worden gesteld. Als inwoner kunt u uiteraard uw mening geven en dat kan door aan het begin van de vergadering gebruik te maken van het inspreekrecht. U kunt dan duidelijk aangeven wat uw vindt van bepaalde zaken in een raadsvoorstel.

## Kansen voor woningbouw



### Heet van de naald

Binnenkort geven we Regionale Woonvisie vrij voor inspraak. Daarin wordt uitgegaan van verschillende onderzoeken die zijn uitgevoerd. Een van de onderzoeken die ook voor Vitaal West Zeeuws Vlaanderen is gebruikt gaat uit van Kansen. Groei dus! Dit zou een plus van ruim 800 woningen voor onze gemeente kunnen opleveren. We gaan er van uit dat er in alle kernen wordt gekeken waar er gebouwd kan worden als er behoefte bestaat. Denk hierbij vooral aan starterswoningen.

Er zit nu eindelijk schot in de zaak en daar zullen we ons met volle kracht voor inzetten. Positief nieuws dus dat we u niet willen onthouden!

## BURGERS CENTRAAL

Een puur lokale partij, voortgekomen uit en geworteld in de plaatselijke samenleving, zal altijd een plaats blijven houden in de gemeenteraad. Met hart voor lokale belangen, waarbij de burgers centraal worden gesteld.

### Steunfractieoverleg

Enkele dagen voorafgaand aan de commissievergaderingen komt de gekozen fractie bijeen om de standpunten te bepalen. Dat gebeurt in aanwezigheid van de wethouder en geïnteresseerde leden van de partij. Eenieder kan dan zijn mening laten horen. Voor onze partij is die bijeenkomst zeer waardevol. Op die manier hoor je erg goed wat er leeft.

Naast hier genoemde vergaderingen zijn er nog genoeg overlegmomenten met naburige gemeentes zoals Terneuzen en Hulst, maatschappelijke organisaties, verenigingen, clubs, samenwerkingsverbanden, dorps – en stadsraden, belangenverenigingen... Kortom het werk van raadsleden is erg boeiend en veelomvattend.

### Meer overlegmomenten:

#### Informatieve/opiniërende raadsvergaderingen

Een keer in de maand komt de raad bijeen voor het opdoen van info omtrent diverse onderwerpen die spelen in onze gemeente. Die bijeenkomsten zijn een keer per maand en die vinden meestal plaats op dinsdag in het belfort.

#### Commissievergaderingen

Elke maand vinden er twee commissievergaderingen plaats. Op de eerste dinsdag van maand is dat de commissie Ruimte en Algemeen Bestuur. In de tweede week vergadert dan de commissie Samenleving en Middelen. Inwoners kunnen inspreken tijdens die commissies om hun mening over een bepaald onderwerp te ventileren. De commissievergaderingen vinden eveneens plaats in het belfort te Sluis en beginnen om 19.30 uur. De commissievergaderingen gaan dus vooraf aan de raadsvergaderingen. In de commissievergaderingen worden de raadsvoorstellen besproken maar ook notities, ingezonden brieven, actuele zaken, presentaties en dergelijke. De commissievergaderingen vinden plaats in het belfort te Sluis en beginnen om 19.30 uur.

De commissievergaderingen gaan dus vooraf aan de raadsvergaderingen. In de commissievergaderingen worden de raadsvoorstellen besproken maar ook notities, ingezonden brieven, actuele zaken, presentaties en dergelijke.



## STEM LIJST 8



ARNOLD SCHEPPERS



MARIAN VAN OOSTENBRUGGE



SEBASTIAAN KEIJMEL



CONNY TANGHE



SJAAK QUAAK





## Samen verder dus sterker

Ik wil mezelf even voorstellen: ik ben Arnold Scheppers nummer 1 op de lijst van Sluis Lokaal. Net na mijn geboorte ben ik gaan wonen in Sint Kruis, waar ik nu nog woon samen met mijn vrouw Suzan en onze zoon Ard, onze dochter heeft het nest verlaten.

### Jaren actief raadslid

Al vele jaren ben ik actief of geweest binnen het politiek gemeentelandschap en in ander bestuurlijke organisaties. Raadslid van de gemeente Aardenburg, Sluis Aardenburg en Sluis, voorzitter MR en GMR primair onderwijs SCOBA, lid ouderraad, MR en raad van toezicht voortgezet onderwijs Zwin college, bestuurslid Waterschap Vrije van Sluis. Naast het bestuurlijke ben ik ook actief binnen het verenigingsleven zoals, Carnaval ACS de Nachtuin, amateurtoneel, Sinterklaas en verricht ik allerlei hand en spandiensten bij evenementen voor dorpsgemeenschap Sint Kruis. Voor mijn pensioen was ik werkzaam bij de Koninklijke Marine, Koninklijke Maatschappij de Schelde en ik ben vele jaren werkzaam geweest bij de sociale werkplaats Dethon Oostburg.

### Mijn doel

Ik wil de stem laten horen van de lokale bevolking binnen de raad van de gemeente Sluis. Mijn informatie haal ik uit het luisteren naar anderen in de maatschappij om dan een goed afgewogen standpunt te kunnen innemen. Het belangrijkste is nu om evenwicht te vinden tussen onze eigen inwoners en het toerisme. De leefbaarheid van kernen staat op verschillende plaatsen onder druk. Vooral wonen, het verenigingsleven, de ruimtelijke inpassing, het onderwijs en de zorg. De negentien gekozen



**Arnold Scheppers**

raadsliden zullen daar straks richting aan moeten geven binnen de kaders van mogelijkheden. Daarom hebben wij met Sluis Lokaal een nieuwe partij opgericht om onze krachten te bundelen om zo een groter lokaal stempel te kunnen drukken binnen ons gemeentebestuur en om verdere versplintering van partijen tegen te gaan.



**Marian van Oostenbrugge**

*Mijn naam is Marian van Oostenbrugge en ik sta op plaats 2 op de lijst van Sluis Lokaal. Ik ben geboren in Oostburg en nu al geruime tijd woonachtig in Breskens, een prachtig dorp aan de kust in West-Zeeuws Vlaanderen. Ik woon daar samen met mijn man Misja van Oostenbrugge en onze twee zoons Stijn en Leandro. Net als mijn partijgenoot Conny Tanghe, werk ook ik in het onderwijs. Ik ben al heel wat jaren werkzaam op meerdere basisscholen als kwaliteitsmedewerker. In deze functie ondersteun ik niet alleen de leerkrachten, maar ben ik ook verantwoordelijk voor het aansturen van veranderingsprocessen en het verder vormgeven van het handelingsgericht werken. Daarnaast*

*houd ik van lekker eten en een flinke wandeling maken langs de kust met de hond.*

### Brug tussen de burgers en de gemeente

Enkele jaren geleden ben ik toegetreden tot de gemeenteraad als raadslid en zat ik in de commissie Ruimte/Algemeen Bestuur. De laatste periode vervulde ik ook de rol als fractievoorzitter. Raadslid zijn is prachtig werk, als raadslid sta je dicht bij de burgers en kun je veel voor de inwoners van de gemeente Sluis betekenen. Ik vind het dan ook erg belangrijk om goed te luisteren naar wat er in de

## Een lokale partij die de belangen van de inwoners behartigt

samenleving speelt. Voornamelijk het nieuws uit de streek wordt door mij op de voet gevolgd. Ik vind het van groot belang om een brug te zijn tussen vragen en wensen van burgers en deze onder de aandacht te brengen in de gemeenteraad.

### Aantrekkelijk wonen en leven in onze gemeente

Door de grote werkgelegenheid in de streek, op velerlei gebied, moeten we ervoor zorgen dat ook jonge mensen zich verbonden voelen en blijven voelen met de streek en hier zich ook willen en kunnen vestigen. De bouw van onder andere starterswoningen zou hieraan zeker kunnen bijdragen. Aansluitend bij de speerpunten van Sluis Lokaal wil ik me extra inzetten voor goede bereikbaarheid, voorzieningen die hun kracht behouden wat de leefbaarheid ten goede komt.

### Inzetten voor alle burgers

Samen met mijn partijgenoten wil ik me de komende 4 jaar blijven inzetten voor het belang van alle inwoners van de gemeente Sluis en op basis daarvan de juiste keuzes maken en daar op sturen. Natuurlijk is het straks aan de kiezers maar Sluis Lokaal heeft volgens mij een diverse lijst waarin jong en oud goed vertegenwoordigd zijn om de komende raadsperiode de verantwoordelijkheid te nemen in de gemeenteraad en de belangen van de inwoners van de gemeente Sluis te behartigen. Ik hoop dan ook dat Sluis Lokaal op uw steun kan rekenen bij de komende gemeenteraadsverkiezingen.





**Mijn naam is Sebastiaan Keijmel, geboren in 1980 en woonachtig in Breskens. Ik sta op plaats 3 op de lijst van Sluis Lokaal. Ik heb van kinds af aan al een zwak voor de Scheepvaart, vandaar mijn opleidingen Maritiem Officier en later Scheepsbouw en Scheepsmanagement aan de TU in Delft. Ik heb voor mijn studie 3 jaar in Noorwegen gewoond waar ik mij verdiept heb in Risicoanalyse en Betrouwbaarheidsstudies.**

## Inzet behoud veer Breskens-Vlissingen

De afgelopen jaren was ik de drijvende kracht achter de groep "De Boot Moet Blijven" een groep die zich inzet voor het behoud van het veer Breskens - Vlissingen. Daarnaast ben ik actief in het verenigingsleven binnen Zwemvereniging Scheldestroom en ben ik opstapper bij de KNRM Breskens. Tussen 2002 en de sluiting heb ik in Discotheek Joy in Cadzand-Bad gedraaid en ik draaide voor corona in menig discotheek en festival. Ook geef ik ondersteuning in artist- en eventmanagement. Na de sluiting van de "Joy" in Cadzand zag ik dat er een gat ontstaan was, er was geen discotheek meer in onze gemeente, dus heb ik met vrienden "Party-People Zeeuws-Vlaanderen" opgezet, een groep die zorgt voor vervoer naar verschillende uitgaansgelegenheden en festivals, met als kers op de taart het "Travelpartnerschap" van Tomorrowland. Daarnaast ben ik ook werkzaam in het toerisme op het bedrijf van mijn ouders.

Ik ben iemand van het maatwerk, "out-of-the-box" denken, een probleem oplossen en niet direct een nieuw probleem creëren, maar zoeken naar de balans en erkennen dat sommige problemen een andere oorzaak hebben.



**Sebastiaan Keijmel**

### Waar wil ik voor gaan?

Speerpunten die ik wil aanpakken zijn het de behoud van onderwijs en sport, het wegtrekken van jongeren tegen gaan, van een krimpgemeente naar een groeigemeente gaan en de woningmarkt. Er zit een mismatch tussen de woningen die beschikbaar zijn en de vraag. Je moet het zien als een spinnenweb, alles is met elkaar verbonden, woningen, tweede woningen, toerisme, vergrijzing en de wegtrek van jongeren. Als je aan één draad van het web gaat trekken, dan komen de andere draden strakker te staan. Je kan niet zomaar een draad doorknippen zonder dat dit gevolgen heeft voor het hele web! Alle problemen verdienen maatwerk en zorgvuldigheid, maar wel oplossingsgerichtheid. We zullen meer over onze grenzen heen moeten kijken. Daarnaast zullen we ook moeten accepteren dat sommige

problemen niet door de gemeente opgelost kunnen worden, maar dat de bal bij de politiek in Den Haag ligt, bij sommige onderwerpen hebben we ons te houden aan bepaalde regelgeving of hebben wij gewoon niks over te zeggen. Wat wel blijft is dat we dan deze problemen juist op de agenda moeten krijgen bij de Provincie en Den Haag.

Door mijn gedrevenheid kan ik soms te diep in een dossier duiken, te ver op de muziek voorop lopen en me vastbijten in dossiers en me zaken aantrekken. Ik kan van mezelf zeggen dat ik erg makkelijk benaderbaar ben, iedereen kan bij mij terecht als er vragen zijn, een frisse blik nodig is of wil sparren over een onderwerp. Stuur mij een email, een whatsapp bericht, bel me of kom op de koffie, die staat altijd klaar.



**Conny Tanghe**

**Mijn naam is Conny Tanghe en ik sta op plaats 4 op de lijst van Sluis Lokaal. Ik ben geboren en getogen in Oostburg waar ik woon samen met mijn man Alexander. Tot voor kort woonde ook onze dochter Femke hier bij ons maar zij is sinds kort vertrokken naar Tilburg om daar te studeren.**

### Goed onderwijs en zorg

Ik werk al bijna 25 jaar als leerkracht/locatieleider op de basisschool in Oostburg. Een mooi vak waarin ik nog altijd veel voldoening vind om kinderen kennis en vaardigheden mee te geven waar ze later

iets aan hebben. Het gaat daarbij niet alleen om prestatie maar ook om het goed ontwikkelen van ieders talenten. Leerkrachten op de basisschool zetten zich daar voor in en die inzet moet ook een vervolg krijgen. Het blijven bestaan van goed middelbaar onderwijs in onze gemeente is daarom van zeer groot belang.

Ik heb altijd al interesse in mijn omgeving gehad, net zoals ik heel veel interesse in mensen heb. Naast mijn baan als leerkracht ben ik ook tekstschrijver voor een lifestyle magazine, ben ik lid van de MR en GMR en houd ik nog een beetje tijd over om te winkelen,

af en toe lekker uit eten te gaan, het theater of de bioscoop te bezoeken en zo nu en dan even uit te waaien aan onze mooie kust en een drankje doen op een van de strandpaviljoens. Politiek gezien gaat mijn interesse vooral uit naar het onderwijs, de zorg, dus jeugd maar ook volwassenen en ouderenzorg, welzijn, veiligheid en alles wat daar bij hoort en tussen zit. Ik hecht veel belang aan een goede samenwerking, op elk gebied.

### Dicht bij de burgers staan

Maar niet alleen goed onderwijs vind ik belangrijk. Door mijn inzet in de politiek hoop ik iets te kunnen bijdragen aan het prettig wonen in onze gemeente. Ik ben trots op de gemeente Sluis en op alle voorzieningen die we hier hebben. Ik woon en werk hier graag! De gemeente is de overheid die het dichtst bij de burgers staat. De belangrijkste taak van de gemeente is een goede dienstverlening voor haar inwoners. Wat leeft er onder de inwoners? Betrek de inwoners bij projecten, maak gebruik van hun kennis en luister naar wat er speelt. Samen moeten we er tegenaan gaan om het wonen en werken in onze gemeente ook voor jongeren aantrekkelijker te maken want de jeugd heeft tenslotte de toekomst.

### Waarom Sluis Lokaal?

Dat is voor mij erg duidelijk. Sluis Lokaal is een lokale partij die niet beïnvloed wordt door een landelijk partijprogramma. Samenwerking met de bewoners is het uitgangspunt bij het opstellen en uitvoeren van plannen. We zijn een hechte partij met respect voor iedereen en elkaar en staan open voor de mening van elke burger. We zeggen niet voor niets Samen Sterker!



WÉL ALLEEN A-MERKEN, ÉCHT DE GOEDKOOPESTE!

# SANI-DUMP

A-merken sanitair & tegels tegen bodemprijzen

LAAT U  
VRIJBLIJVEND  
INSPIREREN  
IN ONZE  
SHOWROOM...

VERBAAS UZELF OVER ONZE  
ALTIJD-LAAGSTE-PRIJZEN



Kijk voor alle 41 vestigingen en openingstijden op [www.sanidump.nl](http://www.sanidump.nl) 

SANI-DUMP MIDDELBURG  
Klarinetweg

SANI-DUMP TERNEUZEN  
Mr. F. J. Haarmanweg 51A

  
Villeroy & Boch  
1748

  
sunshower  
health & wellbeing

  
RIHO

  
GROHE

  
Sanijura

  
OWISA

  
VASCO

  
hotbath  
italian bathroomware

  
XENZ

  
damixa



**Sjaak  
Quaak**

*Mijn naam is Sjaak Quaak en ik sta op plaats 5 van de kiezerslijst Sluis Lokaal. Ik ben geboren en getogen in het buurtschap Heille tegen de Belgische grens. Ik woon samen met mijn vrouw Elly op een boerderij in Heille. Ons bedrijf is een akkerbouwbedrijf met als neventak fokschapen. Wij hebben 2 volwassen zonen en ondertussen 2 kleinkinderen. Onze kinderen en kleinkinderen wonen ook in de gemeente Sluis. Mijn hobby's zijn fietsen, voetbal kijken en wandelen langs onze kust.*

Ik heb gekozen om lid te worden van een lokale partij omdat zij geen verantwoording moet afleggen, zoals bij een landelijke partij. Bij een lokale partij heb je geen bemoeienissen van bovenaf. Daarom wil ik me inzetten als volksvertegenwoordiger namens deze partij voor onze gemeente.

### Kloof tussen burgers en politiek.

Als Sluis Lokaal willen we ons graag extra inzetten om de kloof die is ontstaan tussen de politiek en de burger te herstellen. De burgers hebben recht op

## Lokaal, voor jou.

een betrouwbare overheid die bij haar beslissingen rekening houdt met de belangen van al haar inwoners. Onze inwoners verdienen raadsleden die het college van B&W zowel kritisch als objectief controleren. Belangrijk punt vinden wij, dat de gemeentelijke overheid onze inwoners helpt en adviseert wat er kan en mag. Niet steeds zeggen 'dat kan niet en dat mag niet'. Een meedenkende overheid willen wij voor de inwoners en ondernemers.

### Samen Sterker.

Na het lezen van bovenstaande, zou het fijn zijn dat het verkiezingsprogramma van Sluis Lokaal door jullie wordt door genomen. Dit programma is samengesteld door onze leden, die de kans hebben gehad om punten en argumenten in te brengen. Wij hebben het samen gedaan, daarom is onze slogan SAMEN STERKER. Wij kunnen het niet alleen en daarom hebben we jullie nodig. Dus wederom samen sterker.

Ons programma is te lezen op [www.sluislokaal.nl](http://www.sluislokaal.nl)

### Hoe was het in 2018:

Bij de vorige gemeenteraadsverkiezingen in 2018 was de opkomst in Sluis 53%.

### De uitslag was als volgt:

Lokale partijen	40,5%
CDA	17,6%
VVD	16,8%
D66	4,1%
PvdA	9,4%
Groenlinks	5,1%
SP	6,6%



## Volop voordeel bij Auto Poppe

Volkswagen Taigo, T-Cross en T-Roc

Nú met  
€ 1.000  
inruilvoordeel



### Taigo

Direct beschikbaar. DSG  
nu € 2.000 meerprijs.

Nú met  
€ 1.000  
inruilvoordeel



### T-Cross

Direct beschikbaar. DSG  
nu € 2.000 meerprijs.

Nú met  
€ 750  
inruilvoordeel



### T-Roc

Direct beschikbaar. DSG  
nu € 500 meerprijs.

**Auto Poppe de Volkswagen, Audi  
SEAT en ŠKODA dealer van Zeeland**

Bekijk [autopoppe.nl](http://autopoppe.nl)

**Terneuzen**  
Volkswagen en occasions

**Oostburg**  
Occasions

**Goes**  
Volkswagen en Audi

**Goes**  
SEAT en ŠKODA

**Vlissingen**  
Occasions



# Informatiepagina verkenning Vitaal West Zeeuws-Vlaanderen



## Waarom een verkenning?

Afgelopen half jaar hebben de gemeente Sluis en ZorgSaam Zorggroep de haalbaarheid verkend van ideeën die belangrijke voorzieningen in de gemeente Sluis behouden en versterken. Er is nagedacht over de impulsen die nodig zijn aan de zorg, de woningmarkt, onderwijs en sport in Oostburg, Breskens, Sluis, IJzendijke en Aardenburg. Voor ZorgSaam zijn haar locaties De Stelle en Antonius aanleiding voor de verkenning. Die zijn niet meer van deze tijd en moeten verduurzaamd worden. Hetzelfde geldt voor het gemeentehuis en de huisvesting van het Zwin College. Niets doen is geen optie, omdat investeringen in die gebouwen noodzakelijk zijn. Nu die investeringen op verschillende fronten tegelijk nodig zijn, is het de vraag of daarin samengewerkt kan worden en of er meteen ook iets gedaan kan worden aan de toenemende leegstand van winkels in Oostburg. En mogelijk kunnen er dan ook nieuwe woningen komen voor ouderen, gezinnen en starters.

Het is dus de vraag welke opties er allemaal zijn en wat er haalbaar is. Het verkenningsteam heeft dat in kaart gebracht, in samenspraak met zorgaanbieders, onderwijsinstellingen, kinderopvang, ondernemersverenigingen, sportverenigingen, huisartsen, apothekers, winkeliers, vastgoedeigenaren, makelaars, projectontwikkelaars, ministeries, adviesraden, stads- en dorpsraden, woningcorporatie, zorgverzekeraar, zorgkantoor, GGD en de provincie Zeeland. Er blijken drie ontwikkelrichtingen mogelijk. Nadat de gemeenteraad een besluit heeft genomen over één van die richtingen, kunnen de betrokken partijen daar - samen met onder meer inwoners en ondernemers - vorm en inhoud aan gaan geven. Pas dan komen er concrete plannen en tekeningen; die zijn er nu nog niet.

## Resultaat van de verkenning

Uit de verkenning blijkt dat er voor hetzelfde bedrag (of zelfs nog iets minder) om de bestaande panden van ZorgSaam en de gemeente te verduurzamen, ook gekozen kan worden voor volledige nieuwbouw die dan bovendien een andere ordening krijgt. Er ontstaan dan kansen om nieuwe woningen te bouwen en er wordt iets aan de leegstand van winkels in Oostburg gedaan. Het derde alternatief, waarin de gemeente Sluis, ZorgSaam en vastgoedeigenaren samen optrekken, levert de meeste kansen voor een vitaal en toekomstbestendig West Zeeuws-Vlaanderen als geheel en Oostburg in het bijzonder. Ondernemers, onderwijs, zorg en de gemeente zijn bereid hier samen de schouders onder te zetten en tot concrete plannen te komen.

## Waar wordt straks over besloten?

Het verkenningsteam heeft onderzocht welke mogelijkheden er zijn en of die alternatieven haalbaar zijn. Hierbij is gekeken naar de maatschappelijke impact, de kosten en de manier waarop alle betrokken partijen daadwerkelijk kunnen en willen samenwerken. Het gaat enorm veel tijd, energie en geld kosten om de plannen uit te werken. De gemeenteraad van Sluis neemt daarom een besluit welk alternatief haar voorkeur heeft en dus kaderstellend wordt. Daarmee wordt duidelijk welk alternatief er uitwerking krijgt. Een keuze is sowieso nodig, omdat ver- of nieuwbouw van een aantal gebouwen in de komende jaren noodzakelijk is en het maken van plannen niet langer op zich kan laten wachten.

## Wat gaat er gebeuren na het besluit?

Nadat er één alternatief is gekozen, moet dat nog helemaal vorm en inhoud gaan krijgen. Dat doen de betrokken partijen niet alleen; daar is inbreng voor nodig van onder meer inwoners en ondernemers. Er zal goed geluisterd worden naar de levende wensen en behoeften, zodat er een ruimtelijk ontwerp komt met concrete plannen die het wonen, leren, werken en leven in West Zeeuws-Vlaanderen versterken.

## Achtergronden en aanleidingen voor de verkenning

<h3>Zorgkloof</h3> <p>Meer mensen hebben zorg nodig en er zijn minder handen om zorg te bieden. Dat vraagt om slim organiseren, voorzieningen dichtbij elkaar en goede werkomstandigheden.</p>	<h3>Leefbaarheid</h3> <p>Onderwijs, zorg, detailhandel staan onder druk. Zij hebben het moeilijk en vragen actie, zodat voorzieningen behouden blijven en mogelijk versterkt worden.</p>	<h3>Personeelstekorten</h3> <p>Er zijn tekorten op de arbeidsmarkt. Het is zaak mensen te behouden én aan te trekken; zeker jonge gezinnen. Onderwijs, sport en andere voorzieningen zijn daar essentieel voor.</p>	<h3>Voortgezet onderwijs</h3> <p>Jaarlijks gaat geld verloren aan te ruime huisvesting. Die moet op orde komen, passend bij leerlingaantallen, onderwijs en verduurzamingseisen.</p>
<h3>Zorg ontwikkelt naar geclusterd wonen</h3> <p>Met goede zorg kunnen mensen langer zelfstandig wonen. Dat vraagt geclusterde woonvormen. Voor intensieve verpleeghuiszorg zijn er eigentijdse centra nodig voor zorg.</p>	<h3>Leegstand centrum Oostburg</h3> <p>Oostburg heeft leegstand in het centrum. Leegstaande panden een woonbestemming geven en winkels concentreren in een paar straten, maakt het centrum aantrekkelijker.</p>	<h3>Verduurzamingsopgave gebouwen</h3> <p>De gemeente en ZorgSaam moeten panden voor 2030 verduurzamen: zowel het gezondheidscentrum, ouderenzorglocaties, het schoolgebouw als het gemeentehuis.</p>	<h3>Mismatch woningmarkt</h3> <p>Het woningaanbod past niet goed meer bij de vraag. Er zijn aantrekkelijke woningen nodig voor ouderen, gezinnen en starters.</p>

## De drie mogelijkheden in het kort

Welke alternatieven zijn op haalbaarheid onderzocht?

<h3>Alternatief 1</h3> <p>Hierbij komt er een centrum voor wonen met zorg, een zorgwijk en een medisch centrum met geïntegreerd gezondheidscentrum op de gronden van ZorgSaam. Vernieuwing van het Zwin College en het gemeentehuis vinden plaats op de bestaande locatie. ZorgSaam en de gemeente Sluis werken afzonderlijk aan de realisatie.</p>	<h3>Alternatief 2</h3> <p>De gemeente en ZorgSaam werken hierbij samen. Het centrum voor wonen met zorg komt op de huidige plek van het gemeentehuis. Er komt een campus op de gronden van ZorgSaam en het Zwin College. Op die campus komen het Zwin College, het medisch centrum en woningbouw, aangevuld met: het gemeentehuis (variant a), of een basisschool met kinderopvang, waarbij het gemeentehuis zich dan in het bestaande gebouw van de basisschool vestigt (variant b).</p>	<h3>Alternatief 3</h3> <p>De verenigde vastgoedeigenaren in het centrum doen ook mee. Het neemt alternatief 2b als vertrekpunt. Door in het centrum een zorgwijk te realiseren, komt er een bundeling van detailhandel in een compacter centrumgebied. Het medisch centrum met een gezondheidscentrum komt hierbij in het centrum of op de campus.</p>
---	---	--

De complete verkenningrapport is te vinden op [www.gemeentesluis.nl/vitaalwestzeeuwsvlaanderen](http://www.gemeentesluis.nl/vitaalwestzeeuwsvlaanderen). De alternatieven zijn op haalbaarheid en kosten onderzocht. Nadat de gemeenteraad zich uitsprekt over een alternatief, kan er samen met inwoners, ondernemers en belangstellenden nagedacht gaan worden over de manier waarop dat alternatief vorm en inhoud krijgt. Pas dan komen er concrete plannen en tekeningen; die zijn er nu nog niet.

“De zorg, het onderwijs en de winkeliers in onze regio hebben het moeilijk. Niet alleen vanwege de coronacrisis, maar al langer. De gemeente kan de zorg, het onderwijs of het ondernemerschap niet overnemen, maar kan wel helpen de zaken anders te organiseren, waardoor het aanbod overeind blijft of zelfs beter wordt. Uit onze verkenning blijkt dat er besparingen op huisvesting mogelijk zijn, waardoor er meer geld overblijft voor het onderwijs en de zorg. Én om meer rendement te halen op winkelpanden. De zorg, het onderwijs en de winkeliers zouden daar erg mee geholpen zijn. De inwoners vanzelfsprekend ook, omdat zij gebruik kunnen blijven maken van essentiële voorzieningen die waar mogelijk zelfs versterkt worden. En allemaal zonder dat het meer kost dan wat er toch al uitgegeven moet worden.”



Jeroen Koppert – Voorzitter van het verkenningsteam

<h3>Uitgangspunten en uitwerken beleid 2015 - 2017</h3> <p>In 2015 (Visie Krachtig Verbonden) en 2017 (Toekomstige zorg) is beleid vastgesteld voor wonen, zorg, arbeidsmarkt en voorzieningen.</p>	<h3>Verkenning 2021</h3> <p>Met een haalbaarheids-onderzoek is verkend wat er mogelijk is.</p>	<h3>Besluit raad Januari 2022</h3> <p>Het besluit van de gemeenteraad geeft een financieel en inhoudelijk kader voor de planvorming.</p>	<h3>Planvorming 2022</h3> <p>Vanuit de kaders worden plannen concreet uitgewerkt samen met inwoners, medewerkers en belangstellenden.</p>	<h3>Uitwerking en realisatie 2023-2033</h3> <p>Nadat een masterplan is uitgewerkt en goedgekeurd, start de verdere uitwerking van deelplannen en volgt daarop de realisatie van alle projecten.</p>
---	--	--	---	---







# Masterplan voor Vitaal West Zeeuws-Vlaanderen

**De gemeenteraad van Sluis heeft tijdens de raadsbijeenkomst van 27 januari unaniem besloten verder te willen gaan met de ontwikkeling van een masterplan voor Vitaal West Zeeuws-Vlaanderen. Na een verkenningsperiode, volgt nu het masterplan, en deze zal de drie varianten onderzoeken op haalbaarheid. Deze planvormingsfase moet leiden tot een masterplan, zo is de opdracht voor het college. Daar wordt een klein jaar voor uitgetrokken. Alle opties liggen daarbij nog open.**

Komend jaar gaat een projectorganisatie de plannen voor een integrale gebiedsontwikkeling verder concretiseren, samen met ouderen, jongeren, ouders, leerlingen, leerkrachten, werknemers, patiënten, winkeliers en andere geïnteresseerden en belanghebbenden. De projectorganisatie gaat hen actief betrekken bij het nadenken over de inrichting van de fysieke woon-, werk- en/of leefomgeving.

## Werken aan een masterplan

Als eerste stap worden inhoudelijke en functionele programma's van eisen uitgewerkt voor onder andere het onderwijs, de sport en het winkelgebied. Dat gebeurt in samenwerking met de betrokkenen. Op grond van de programma's kan een stedenbouwkundige een ruimtelijk ontwerp voor de kern Oostburg maken. Daarin komen de locatiekeuzes voor de verschillende onderdelen en voorzieningen. Als de locaties bekend zijn, kan meer worden gezegd over de planning van de verschillende deelprojecten. Parallel daaraan kunnen partijen ZorgSaam en het Zwin College zelf alvast aan de slag met het programma van eisen voor hun huisvesting en ontstaat meer zicht op de kosten voor realisatie van deelprojecten. Alles komt samen in het masterplan. Eind dit jaar volgt de besluitvorming over het masterplan.

Als er consensus is over het masterplan, kan pas worden gestart met de realisatie. De opdracht van de projectorganisatie is dan om de samenhang, planning en het ruimtelijk kader te bewaken. En om de afstemming tussen de verschillende deelprojecten te borgen.

## Een samenwerking met ZorgSaam en vastgoedeigenaren

In de verdere planvorming werkt de gemeente in de projectorganisatie samen met ZorgSaam en met vastgoedeigenaren in het centrum van Oostburg. Door slim samen te werken kan een impuls gegeven worden aan zorg, onderwijs, winkels en wonen. Op deze manier is gezamenlijk meer maatschappelijke waarde te creëren en is de leefbaarheid van de regio te borgen. Nu en in de toekomst.

## Wat was de aanleiding voor de verkenning Vitaal West Zeeuws-Vlaanderen?

De leefbaarheid in West Zeeuws-Vlaanderen staat onder druk. Jongeren trekken weg, winkels staan leeg en voorzieningen voor sport en cultuur verschromen. Er zijn woningen nodig voor ouderen, gezinnen én starters. Ook zijn er jonge mensen nodig voor de arbeidsmarkt. ZorgSaam Zorggroep wil en moet investeren in het Gezondheidscentrum Antonius en de ouderenzorg.

Datzelfde geldt voor de gemeente Sluis, die in ieder geval het gemeentehuis en het schoolgebouw van het Zwin College moet vernieuwen. Op verschillende fronten zijn tegelijk investeringen nodig. Niets doen is geen optie. De opgave is: voorzieningen behouden en versterken. De financiële, ruimtelijke, juridische en organisatorische haalbaarheid van de integrale gebiedsontwikkeling is daarom afgelopen periode tijdens een verkenning onderzocht. De gemeenteraad heeft op basis van de verkenning een duidelijke opdracht voor de verdere planvorming vastgesteld.

## Samen geven we onze toekomst vorm

Met de start van de planvorming is de verkenning afgerond. Het projectbureau geeft verdere uitvoering aan het participatieproces waarbij ouderen, jongeren, ouders, leerlingen, leerkrachten, werknemers, patiënten, winkeliers en andere geïnteresseerden en belanghebbenden betrokken worden. Dit betekent dat we samen onze toekomst vormgeven.



## Procesvisualisatie

Welke stappen zijn te zetten na de verkenningsfase?

### Verkenningsfase

Eindigt 27 januari 2022

#### Onderzoek haalbaarheid

De financiële, ruimtelijke, juridische en organisatorische haalbaarheid van de integrale gebiedsontwikkeling is onderzocht.

#### Besluit raad

Op 27 januari besluitvorming: opdracht voor de verdere planvorming. Een projectbureau gaat een masterplan maken.

### Planvormingsfase

Start 28 januari 2022, doorlooptijd circa 10 maanden

Pas na vaststellen van haalbaarheid, is er sprake van een (gezamenlijk) project

Conform checklist grote projecten, start een project met een planvormingsfase

Voor de planvormingsfase trekken we circa 10 maanden uit

**Oprichten entiteit projectorganisatie**  
Februari 2022

Voor de aansturing van de projectorganisatie

**Inrichten projectorganisatie**  
Februari 2022

Werven en selecteren van o.a. een projectdirecteur, stedenbouwkundige en communicatieadviseur

**Ontwikkelen inhoudelijk en functioneel programma van eisen (PvE)**  
Februari/maart 2022

PvE's voor onderwijscampus, sportcampus en het winkelcentrumgebied

**Definitief ruimtelijk ontwerp / stedenbouwkundige visie Oostburg**  
Vanaf maart 2022

Op basis van inhoudelijke wensen en eisen

**Locatiekeuze, volgtijdelijkheid, planning en begroting**  
Vanaf maart 2022

- Locatie voor de verschillende projectonderdelen
- Volgtijdelijkheid deelprojecten
- Planning en tijdspad
- Concretiseren van begroting

**Uitwerken masterplan**  
Vanaf maart 2022

- Definitieve ruimtelijke ontwerp kern Oostburg,
- Planning deelprojecten
- Aangescherpte totaalbegroting

**Besluitvorming**  
Q4 2022

- Toetsing planning en inschatting kosten uit verkenningsfase
- Mogelijk ontbinden of herzien van samenwerkingsovereenkomst
- Per deelproject realisatieovereenkomst met één of meerdere partijen

### Realisatiefase

Streefdatum: aanvang 1-1-2023, doorlooptijd circa 10 jaar

**Na consensus masterplan start samenhangende realisatie**

- Programma van eisen deelprojecten
- Ontwerpen deelprojecten
- Besluitvorming initiatiefnemer
- Aanbesteding per deelproject
- Bouw per deelproject

N.B. planning kan per deelproject verschillen, afhankelijk van volgtijdelijkheid



Participatie ouderen, jongeren, ouders, leerlingen, leerkrachten, werknemers, patiënten, winkeliers en andere geïnteresseerden en belanghebbenden over de inrichting van de fysieke woon-, werk- en/of leefomgeving.





# Aandachtspunten / actiepunten per kern:

## Aardenburg:

- Het zwembad heeft een toegevoegde waarde voor de hele gemeente.
- We willen de stichting blijven steunen om het voortbestaan te garanderen.
- We zien uit naar de opening van het mfc met daarin de school.
- Voor de kern Aardenburg met zijn rijk verenigingsleven kan dit een mooie opkikker betekenen.
- De toegankelijkheid van de wallen heeft onze volle aandacht.
- Goede samenwerking tussen inwoners, Stadsraad, ontwikkelaars en gemeente is de basis voor een integrale planvorming voor verdere verbetering van de leefbaarheid.
- Het culturele leven in de Aardenburg willen we graag onze volle steun verlenen.
- Het Elderschansbos heeft een belangrijke wandelfunctie en daarom is het belangrijk dit bos goed te onderhouden.

## Breskens:

- De ontwikkeling van het havengebied in Breskens dient verder voortvarend uitgevoerd te worden.
- De visserijsector waar mogelijk de nodige steun verlenen.
- Het verdwijnen van de vismijn wil niet zeggen dat we niet moeten investeren in de visserij en alles wat erbij hoort.
- Het Spuiplein als aantrekkelijk centrumgebied goed onderhouden.
- Door vestiging van middenstand te bevorderen en meer ruimte te geven voor terrassen.
- De parkeermogelijkheden waar mogelijk uitbreiden.
- De Visserijfeesten dienen we te ondersteunen. Het is een schitterend evenement voor onze bewoners en toeristen.
- Stimuleren van meer betaalbare woningen voor jongeren.

## Cadzand:

- De bouwactiviteiten aan de kust gaan nog even door. Het blijft bij de uitvoering van eerdere plannen.
- De inrichting van de openbare ruimte goed oppakken.
- De Kustschool verdient zijn bestaansrecht en onze steun met een uniek concept.
- Mogelijkheden voor wellness - faciliteiten blijven bieden.
- We willen de open ruimtes niet verder vol bouwen.

## Eede:

- Het bedrijventerrein De Vlaschaerd is zeer in trek. We zetten in op een snelle uitbreiding zodat nieuwe bedrijven zich daar kunnen vestigen.
- Een veilige verkeerssituatie kruispunt Rijksweg met Brieverstraat verdient de volle aandacht.
- Eede blijven promoten als aankomstplaats in Nederland na de Tweede Wereldoorlog van Koningin Wilhelmina.

## Groede:

- Aandacht voor de verkeerssituatie aan de Traverse en de Brouwerijstraat.
- Oplossingen zoeken voor de parkeerproblemen in Groede die vooral in het toeristenseizoen gesignaleerd worden.
- Het Slijkstraatje is een toeristische trekpleister die we graag ondersteunen.
- Ondersteunen initiatief Omniveld.

## Sint Kruis:

- Dorpshuisfunctie koesteren en de leefbaarheid en rust blijven onze aandacht vragen.
- Het verenigingsleven verdient onze steun.
- Het prachtige krekengebied is een trekpleister die we nog meer onder de aandacht dienen te brengen van toeristen.

## Hoofdplaat:

- Het strandje van Hoofdplaat up to date houden.
- Mogelijkheden om te bouwen bezien.

## Nieuwvliet:

- Voortvarend de plannen aan de kust van het Masterplan Nieuwvliet uitvoeren.
- Blijvende aandacht voor uitbreiding van ruitpaden in de directe omgeving.
- De openheid van onze kust zoveel mogelijk behouden.
- Extra aandacht voor de verkeersdoorstroming naar de kust. Vooral de bewegwijzering kritisch bezien.

## Oostburg:

- De plannen voor invulling van Euregiotuin voortvarend aanpakken en het overleg met omwonenden versterken. Betrek de omwonenden goed bij de uitvoering en hou zo veel mogelijk rekening met hun wensen.
- Streven naar woningbouw in Oostburg.
- Versterking van de centrumfunctie
- De plannen voor ziekenhuis, Zwincollege, sportaccomodaties, zwembad, de Stelle positief, maar kritisch benaderen.

- Blijven streven naar behoud van de HAP Retranchement:
- De wallen zijn het visitekaartje van het dorp. We streven er naar die aantrekkelijk te houden voor wandelaars.
- Verplaatsing dorpshuisfunctie en een passende invulling zoeken voor het huidige dorpshuis.
- Bouw van een hotel aan de Markt zullen we kritisch benaderen zodat er geen overlast door grote bouwmassa ontstaat.

## Schoondijke:

- Opknappbeurt van Tragel-Oost.
- Bekijken of er door aanpassingen mogelijkheden zijn om tot uitbreiding te komen van het bedrijventerrein.

## Sluis:

- De middenstandsvereniging en binnenstad management spelen een belangrijke rol in het uitvoeren van plannen voor winkelstad Sluis.
- Sluis op adequate wijze blijven promoten als winkelcentrum bij uitstek.
- Het Belfort is het enige belfort in Nederland. Blijven streven naar plaatsing op werelderfgoedlijst

## IJzendijke

- Museum Bolwerk inclusief bibliotheek verdient onze brede steun
- MFC in de komende periode realiseren.
- Het verenigingsleven in het dorp steunen.
- Weijerock de nodige ondersteuning verlenen.

## Waterlandkerkje:

- De dorpshuisfunctie is voor het dorp erg belangrijk.
- Steun aan initiatieven in de kerk.
- In een toeristische gemeente verdient het dorp en zijn fraaie omgeving de nodige aandacht.

## Zuidzande:

- Realisatie meer parkeermogelijkheden
- Betere doorstroming van het verkeer door het dorp naar de kust garanderen.
- Zuidzande is een mooi knooppunt voor fietsroutes in de omgeving net achter de kust. Dit verdient promotie.

hebben wij **16 maart** a.s. een date?

ik kom je graag ophalen!

**Sluis Lokaal**

**Net 18 jaar of ietsje ouder?**  
Ik vind het heel speciaal dat je nu voor het eerst mag stemmen.  
Daarom komen wij je graag ophalen om samen met leeftijdsgenoten naar het stembureau te gaan. Het word een gezellige rit met hapjes en drankjes!  
Vind je dat leuk? laat het dan voor **10 maart a.s.** weten via mail: [sluislokaal@gmail.com](mailto:sluislokaal@gmail.com)



# Wat hebben we als Sluis Lokaal voor ogen met de toekomst van de toeristische verhuur

*Er heerst veel onduidelijkheid omtrent de toeristische verhuur en alles wat eraan gekoppeld kan worden. Eind vorig jaar is er in de gemeenteraad een voorstel aangenomen om dit probleem goed en weldoordacht aan te pakken. Graag geven we u wat meer duidelijkheid omtrent de toekomst en wat we voor ogen hebben als nieuwe partij Sluis Lokaal.*

## Nulmeting

De meerderheid van de raad koos voor een voorstel waar we ons ook goed in kunnen vinden. Een ideale keuze is het niet, maar toch. We zijn voorstander van een nulmeting waarbij eerst goed gekeken wordt waar er toeristisch wordt verhuurd en in welke mate. Daarvoor wordt een ambtenaar aangetrokken die de controle gaat uitvoeren. Echte handhaving is niet uitgevoerd en daardoor is er geen goed beeld. Dat is voor ons van groot belang om later goed beleid te kunnen opzetten. Dit in combinatie met beleid voor tweede woningen. Eigenaren zullen vanaf dit voorjaar verplicht worden zich te laten registreren in de gehele gemeente. Daarnaast worden gasten bij de gemeente aangemeld zodat er toeristenbelasting geheven kan worden. In het verleden was hier geen goed zicht op. We willen dus eerst meten om meer te weten. Pas als we meer weten kunnen we beleid uitstippelen dat hierbij past. Als we bijvoorbeeld het veel gehoorde '60 - dagen voorstel' hadden gevolgd, dan was er meer verhuur mogelijk geweest dan nu en was er geen mogelijkheid meer geweest om later goed beleid te maken in combinatie met het tweede woningbezit.

## Situaties

Er zijn verschillende situaties in onze kernen waar wel toestemming is gegeven in het verleden door de gemeente om de woning toeristisch te verhuren. Zo komt het voor dat er huizen in onze gemeente al sinds de jaren vijftig worden verhuurd. Dit probleem is niet zomaar opgelost door het te negeren. Wij zijn van mening dat je als politieke partij een verantwoording hebt om naar alle burgers eerlijk en oprecht te zijn. We moeten daadkracht tonen om problemen op te lossen. En ja soms moeten hier dan keuzes voor gemaakt worden die pijn doen op korte termijn, maar die wel van belang zijn op langere termijn. Een seizoen alles goed in kaart brengen lijkt ons erg waardevol voor de regelgeving in de toekomst.

## Keuzes

We hebben gekozen voor de nulmeting omdat we niet weten welke huizen er in onze gehele gemeente toeristisch verhuurd worden.



Na het afschaffen van de tweede woningverordening is er geen enkel zicht meer op hoeveel tweede woningen er in onze gemeente zijn. Wij denken zelfs dat het probleem van de tweede woning veel groter is dan de toeristische verhuur. En ja., een beetje overlast is ook te veel. Daarom vinden wij dat er eerst een duidelijk beeld moet komen van het aantal tweede woningen, zodat er maatwerk toegepast kan worden waarbij leefbaarheid bovenaan zal staan. Wij kunnen daarna gebieden ( o.a buitengebied ) of wijken aanwijzen waar er wel verhuurd mag worden of waar niet. Verhuur kan dus variëren van 0 dagen tot en met structurele verhuur. Er is op dit moment nog geen aantal dagen vastgesteld om toeristisch te verhuren. Voor ons is het bestemmingsplan leidend. Met andere woorden de woningen die de bestemming wonen hebben mogen niet structureel toeristisch verhuurd worden. Ook zijn er woningen met een dubbele bestemming, daar zal ook een beslissing over genomen moeten worden.

## Handhaving en evaluatie

Wat handhaving betreft: Al vele jaren is er gevraagd naar handhaving op de toeristische verhuur. Nu komt er eindelijk schot in de zaak en gaat hiervoor een ambtenaar aan de slag. Na het toeristenseizoen 2022 is het resultaat van de nulmeting bekend en kan een evaluatie plaats gaan vinden. Na die evaluatie kunnen we voor de toekomst verder goede richting geven aan de toeristische verhuur.

## Communicatie

Verder vinden we het enorm belangrijk dat er een goede en duidelijke communicatie naar onze inwoners en belanghebbenden plaats vindt over de (on)mogelijkheid om structureel toeristisch te verhuren.

De duidelijkheid naar alle inwoners en woningbezitters moet er zijn. Tot het seizoen 2023 blijft de situatie zoals die nu is. Wel worden er geen nieuwe vergunningen of ontheffingen meer verleend. Verder vinden wij als Sluis Lokaal dat het tweede woningbezit aan banden dient te worden gelegd. Dit heeft het grootste effect op de leefbaarheid van onze dorpen en kernen. Let wel, de toeristische verhuur is maar een onderdeel van dit probleem. Vandaar dat wij ook vinden dat de discussie veel breder dient te worden gevoerd en onze inwoners open en eerlijker dienen te worden geïnformeerd betreffende de problematiek op de huizenmarkt en de leefbaarheid van onze kernen. Hier ligt een belangrijke rol voor gemeente, politieke partijen en dorpsraden. Tot onze spijt wordt de discussie nu gepolariseerd en geënt op één onderdeel van het probleem, terwijl juist nu van belang is dat we met zijn allen een verstandige keuze maken voor de lange termijn in het belang van de burgers.

## Emoties

Laat u niet leiden door emoties van anderen met politieke belangen, maar maak een eigen keuze en afweging gebaseerd op feiten en cijfers in het belang van u als burger! Daar staan we pal voor! We kiezen duidelijk niet voor een aantal dagen verhuur in de gehele gemeente. Er zijn namelijk situaties waar we helemaal geen toeristische verhuur willen. We kiezen duidelijk voor maatwerk.

Hopelijk hebben we u als Sluis Lokaal een goede inzicht gegeven in de problematiek van de toeristische verhuur.

Mocht u meer info willen bel of mail ons dan!



## Stem lijst 8

### AFSTANDSVERKLEINEND

Onderzoeken hebben uitgewezen dat in gemeenten waar lokale partijen sterker vertegenwoordigd zijn in een gemeenteraad, de afstand tussen de burgers en de overheid minder groot is. En dat is juist waar de burger al jaren naar snakt.

## Onze belangrijkste speerpunten

1. Leefbaarheid: prettig wonen, werken, recreëren, genieten, onderwijzen en ondernemen.
2. Kernen zijn om te wonen en vakantieparken om te recreëren.
3. Goede bereikbare zorg en verbeterde veiligheid.
4. Aansluiting tussen Kinderopvang, Onderwijs en Jeugdzorg.
5. Alle openbare ruimtes en gebieden toegankelijk voor iedereen.
6. Verduurzaming waar draagvlak voor is.
7. De gemeente denkt in oplossingen en is klantgericht.
8. Sport zien we als preventieve zorg.
9. Open staan voor burgerinitiatieven.
10. Stimuleren van Jongerenparticipatie.
11. Focus op de kracht als grensstreek.
12. Goede toekomst voor de Landbouw, en samenwerken met ZLTO en Agrarisch West
13. Meer, betere en efficiëntere handhaving.
14. Versterken en diversifiëren van onze economie.



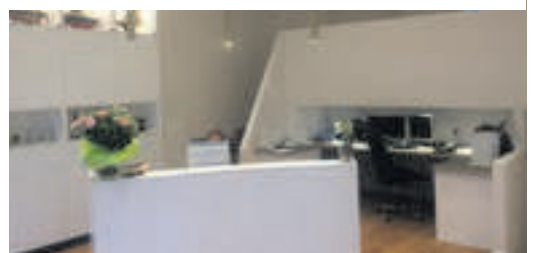
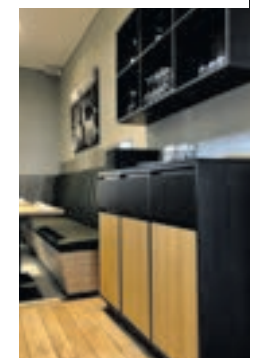
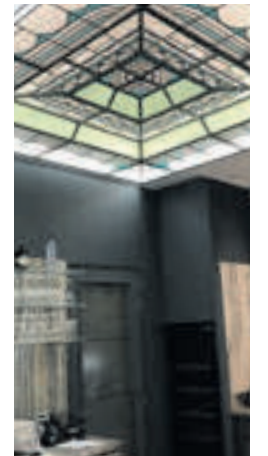

**Renovatie Interieur Ontwerp Totaalinrichting**

**Ambachtstraat 15 | 4538 AV Terneuzen | 0115-211222**

**[www.vertrio.nl](http://www.vertrio.nl) | [info@vertrio.nl](mailto:info@vertrio.nl)**